南華日報

集國父遺墨

本報創刊於民國十九年二月

第四一四一號

今日出紙壹大張

零售每份五錢

社長 鄭啟東

督印人 盧少峰

社址：香港中住吉通六十三號

電話：營業部 二五六一二 編輯部 三二九二五

廣告刊例

頭等 每行七十四字高二行起三十行爲限每日每行一元

特等 三十七字高爲一行三行起碼每行每日五十錢

點要 二十四字高爲一行四行起碼每日每行軍票二十五錢

分類

分類欄廣告以聲明遺失等爲限

本報廣告以方寸計算每方寸軍票八十錢 長期刊登折扣另訂

定報價目

每月：一元四毫 半年：八元 全年：十六元 外埠郵費另加．

汪主席訪問滿國途中 林宣傳部長發表談話

邦交將益敦睦協力亦更强化 確立中滿與日同甘共苦陣勢

（大連四日中央社電） 主席訪滿已於四日抵達此間．隨員林宣傳部長特於此間發表談話如下．此次 汪主席訪問滿洲國．鄙人忝列隨員．非常榮幸．中日事變近因．原在九一八事件．只以當時彼此未能開誠佈公．從遠大處着想．迅予解決．致有「七七」與「八一三」之浩劫．自從中日滿共同宣言發表．此種局勢已由惡轉而歸於好轉．從此中日滿三國安危相關．休戚與共．一致向建設東亞新秩序邁進．自大東亞戰爭發生後．中日滿三國更加緊密切．站在同一陣線之上．爲東亞民族爭取解放．茲值途次大連．尚無詳盡之報述．惟憶前年中日滿三國共同宣言發表後． 主席曾發表談話謂：「我們從前是同胞．現在是同胞．將來也是同胞．只要能比肩携手．共同向着增進彼此國家人民的幸福．保障東亞的永久和平而努力」．在當時固已如此．而自大東亞戰爭發生．以比肩携手的工作．更有加緊的必要．滿洲國建立甫經十稔．而政績燦然．文物豐富．一種突飛猛進之情態．必有足予我人以深切之印象者．私衷預料此次 主席訪問．在兩國邦交上將增進敦睦．而雙方所得到之印象．亦必至深刻．將使協力之精神．更加强化．以確立大陸方面中滿兩國與日本同甘共苦之陣勢．此爲必然之趨勢．而絕不容置疑者．

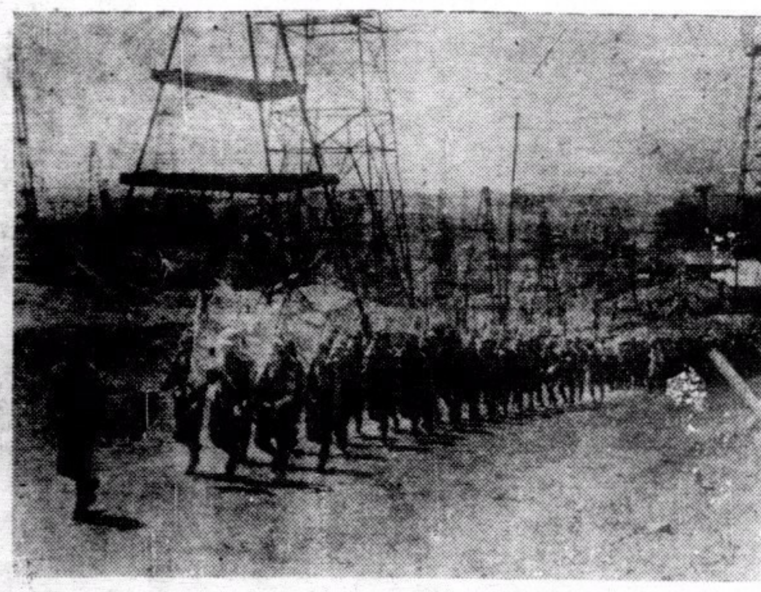

從緬甸油田區進擊敵軍之日軍部隊之行進

主席行抵大連

（南京四日中央社電）國府汪主席此次以元首資格訪問滿洲國．此在中滿兩國之國交上．具有重大意義．當有歷史的新生局面之開展．是日南京風和日麗．花草向榮．四圍春色．充滿蓬勃之氣象．晨九時． 主席到達飛機場．身御禮服．丰姿英爽．面帶笑容．流露完成三國共同宣言宿願之歡心．與到場歡送之陳立法院長．溫司法院長．江考試院長．周行政院長．副院長．畑總司令官代表．後宮總參謀長．代谷海軍武官．日高代理大使．德大使史塔瑪等中外軍政要人．答禮後 偕隨行之褚外交部長．林宣傳部長．滿洲國呂大使．影佐軍事顧問．及其他隨員等於歡送音樂聲中登機．九時零七分音樂重奏． 主席與楊參謀總長．野田參謀長等所乘之軍用機．并翼起飛．未幾騰入雲霄．徐徐向東北飛去．

（大連四日中央社電） 汪主席於今日抵此．數日來天氣不佳．衆以大風．今日突然開朗．大風亦止．今晨全大連市之街道．滿懸中日兩國國旗．日在鄉軍人．國防婦人會會員．學生．暨一般市民．均手持中日兩國國旗．儲立路旁．敬候中國元首 汪主席之來臨． 主席於下午零時卅分．飛抵周永子飛行場．下機後．與在機場恭迎之三浦關東總長．贄官民代表．略事寒暄．於零時卅五分乘關東廳特備之禮車．離飛行場．市民夾道高呼萬歲． 主席在車中頷首答禮．車經星浦公園．園內正櫻花盛放． 主席顧而賞之．五十分抵行轅．星浦滿鐵總裁公館． 主席受田尻旅順要塞司令官．別宮．大連市長．大滿鐵總裁等特別歡迎人員．并與 主席即入滿鐵總裁公館之日本室休息．進午餐後．與林宣傳部長等少數隨員出園散步．賞玩渤海灣風光．

（大連五日同盟社電）昨晚駐蹕於星浦滿鐵公館之 汪主席．今晨五時起身後．即與褚外長及周外次長等．觀賞海上曉月．下午一時又赴旅順聖地參拜．滿洲國政府爲紀念此次 汪主席訪滿．特在滿鐵製作滿洲刀．分贈 汪主席以下各隨行官員．留作紀念云．

隨員名單公佈

（南京四日中央社電）行政院宣傳部五月四日下午四時發表公佈如下．國府汪主席本月四日出國．以元首資格訪問滿洲國．隨行者有國府委員兼外交部長褚民誼．參謀總長楊揆一．宣傳部長林柏生．華北政務委員兼教育總署督辦周作人．僑委長兼全國經濟委員會秘書長陳君慧．航空署長陳昌祖．外次周隆 及秘書隨員等．

民國廿九年十一月三十日中日滿發表三國共同宣言．中滿兩國開始正常邦交． 主席此行．兩國間本然之關係．將因兩國元首之會晤更爲增進．（又訊）此次訪滿．共隨員除林宣傳部正式發表外．并有 行人員曹宗蔭（行政院秘書）．羅廣霖（中央醫院院長兼內政部衛生訓練所長）．張超（國府秘書兼外交部顧問）．薛逢元（外交部亞洲司長）．陳國豐（外交部總務司長）．鍾任壽（宣傳部參事）．徐義宗（外交部交際課長）．汪錦元（外交部課長）．

（大連四日中央社電） 汪主席此次訪滿隨員團中外交部亞洲司長薛逢元．總務司長陳國豐．交際科長徐義宗．宣傳部參事鍾任壽．外交部科長汪錦元等五隨員．先於三日偕新聞記者等一行廿人．乘船抵此．是日下午二時卅分．該船入港時．大連市長別宮．海軍大佐長井．及浦蓿廳內務部長．森岡秘書課長．析產滿洲鐵道碼頭局長．暨接待委員等俱到碼頭歡迎．各員旋分乘汽車赴旅館休息．

滿國大使談話

（南京四日中央社電）國府汪主席爲增進中滿友誼．加强東亞民族團結．特於四日晨搭機自首都起程．親訪滿洲帝國．滿駐華呂大使以此發表談話如下．

溯自前年十月三十日簽訂滿華日三國共同宣言．昭示三國本然之大義以來．轉瞬之間．已閱一年半．我滿華日三國國交．準此大義．緊密提携．益見親睦．方今確立大東亞共榮圈之聖業．亦必以我三國爲軸心．正在逢勃發展躍進於舉世所未曾有之大動蕩中矣．新興中華民國 汪主席閣下．毅然興起高揭和平建國之旗幟．還都迄今．時經兩載．精誠猛進．始終不渝．眞摯熱切．幸於勞瘁中能獲此正義．挽彼狂瀾．故能克服種種困難．出人民於水火．救國家於危亡．以謀東亞大局之安定．洵不愧爲共榮聖業之實踐者．曷勝敬重． 汪主席正當國務紛繁之際．眞是寧處不遑．尤能駕訪友邦日本與其朝野首要披肝瀝胆．推誠相談．共謀强化東亞全局及中日提携合作之基礎．歸國之後．宵旰圖治．席不暇暖．興利除弊．細大不遺．以同甘共苦之決心．宣揚中日偉大之精神．以謀復興全體中國之實效．循循遑遑．盡瘁邦家．吾人目睹之餘．感覺無限欣佩．無限敬仰． 主席閣下訪日歸來．根據三國宣言．並有訪滿之意．强化我兩國本然友好之關係．以謀滿華提携實效．所幸此次時機已熟．羣情仰望．乃定於本月四日啟蹕離京．而赴訪滿之途矣． 汪主席閣下此次訪滿．就兩國關係言之．則滿華日三國共同宣言中所標明之善鄰友好．經濟携提之本然關係．必然澈底强化．且滿華兩國在大東亞戰爭進入第二階段之今日．對日協力之陣容．亦必因之倍加鞏固．再就大東亞全局之立場言之．所謂大東亞共榮圈之確立．必須以滿華日三國至誠至純之結合爲其核心．以求努力推進．努力擴充．奠此丕基．底定始終．而此次 汪主席閣下之訪滿．在鞏固此三國核心之重大意義上．尤必給予莫大之貢獻．復就世界全體之情勢上言之．其意義亦屬至深且巨．蓋去歲十二月八日．大東亞戰爭之發動．實乃由於日本皇軍之赫赫威力．使我東亞各民族自英美百餘年來脅暴之榨取．慢毒之麻醉中．解其倒懸．并使人類猛然醒覺．棄彼舊日巧取豪奪之自肥主義．而謀建設至大至公福利大同之世界新秩序．出彼英美之陷穽．登我共榮之春台．則裨益於人類將來之福祉．與世界永久之和平．實有不可勝言者．我滿洲國皇帝陛下與中華民國 汪主席閣下．對我大東亞戰爭之重大意義．早已洞澈．巨細靡遺．謀深慮遠．洪纖畢舉．并誓與日本絕對協力．貫澈始終．今兩國元首相會於春光明媚之國都新京．誠爲世界史上値得大書特書之空前盛事也．是以我滿洲國朝野上下．對 汪主席閣下之來滿．莫不翹首雲天．滿腔熱意．舞蹈歡呼．竭誠迎迓．而本年又適値我滿洲建國十週．嘉賓盛典同在今年．歲星在午．頌洽當陽．其意義尤特覺深厚．回溯我滿洲國與盟邦日本一心一德．互相協力．慘淡經營．是以獲得十年來之偉大成效．從此飛躍進展．繼往開來．更當努力奮發．倍蓰於往日．所以在本年特行舉辦建國十週年盛大隆重之大典．適在此際． 汪主席閣下同心若金．摯熱如火．具有高遠之偉抱興卓越博厚之經驗．以國家元首．民族先覺者之資格．率同國民政府各要人．對我滿洲國十年來之實況．尤其對於與前線奮戰．異曲同工之後方人民的努力．加以觀察．吾人深信在復興中國之建設途徑上．滿華日在大東亞全局之收穫上必有偉大之效果與偉大之貢獻．今者 主席閣下訪滿業於風薰日麗之中．旌旗齊發．首途在道．鄙人適在駐劄中華民國初代大使任內．得以躬與其盛．實不勝欣快之至．謹祝 主席閣下及隨員各位旅况順遂．身體康強．

日高參事談話

（南京四日中央社電）值此汪主席訪問滿洲國之際．日駐華代理大使日高參事官．頃發表談話如左．此次國民政府 汪主席偕同政府長官多人．親自訪問友邦滿洲國．此就增進中滿兩國間．及與日本之友好關係．實不勝慶賀者．中華民國與滿洲國之關係．如前年日本簽訂之中日滿三國共同宣言所昭示．於此兩國本然之基本關係．中滿兩國邇來益見友好敦睦．而與日本共同成爲東亞之軸心．努力復興亞洲及建設世界新秩序．去年十二月．東亞戰爭勃發後．三國進入一新發展的階段．惟此大東亞戰爭乃爲解放亞洲天賦之千載一遇良機．亞洲民族一致團結．清算英美荷數百年來之剝取政策．發揚亞洲特有之精神文明．努力建設以道義爲基礎之世界秩序．現今日本東於夏威夷．南於荷印．西於馬來．緬甸．印度洋獲得赫赫之戰果．不獨瞬間肅清英美荷諸國侵略亞洲之基地．英國寶庫之印度．亦與日本呼應發動獨立運動．而形成從英國多年桎梏中解放之氣運．亞洲解放之日．已在目前．實不勝同慶之至．常此之時． 汪主席．有訪問滿洲國之行．使新興亞洲軸心之三國關係．更趨緊密．此於解放亞洲具有重大之意義．此爲本使深信者．値茲歷史之提舉．聊述所懷．謹表此忱．

新京表示歡迎

（新京四日中央社電）此間頃評稱．中華民國國民政府 汪主席此次訪問滿洲國．意義極爲長遠．中滿兩國關係自此將有劃時之進展．中日滿三國關係．今後將更形鞏固．自 汪主席開始和平運動．國府還都南京後．中國即爲建設東亞新秩序之一强有力份子．中滿兩國未來之友好關係．有飛躍發展之期待．遂於前年十一月三十日在南京簽訂中日滿三國共同宣言．爲東亞歷史上留下光輝之一頁．中滿國交正式奠定其基礎．嗣後中滿兩國間由於外交使節之交換．更增親善之關係．當時一觸即發之日美危機．因美國傲慢無理之强硬態度．終於爆發戰火．自大東亞戰爭勃發後．三國共同爲完成大東亞戰爭之目的向前邁進．而使從來之連繫．更爲强固．由創立兩國國交新紀元之 汪主席訪滿．大東亞戰爭更可期待其無限之貢獻．

中滿駐日大使發表感想

（東京四日同盟社電）國民政府 汪主席此次訪滿．在中滿邦交之敦睦與夫大東亞圈之建立上實有劃時代之重大意義．中華民國駐日大使徐良氏及滿洲國駐日大使李紹庚．對此均有感想發表．茲分誌於後．

（徐大使談）國府汪主席爲促進中滿邦交訪問滿洲國已蒞臨大連．中滿邦交亦此爲契機．當更趨鞏固．中日滿三國親善關係．乃亦更形密切．大東亞戰爭勃發後． 汪主席即向中外聲明．與友邦協力並訓勉國人以銖積寸累至誠怛惻之精神與友邦同甘共苦．舉全國之力與友邦協力同向東亞建設之途邁進．戰爭勃發於茲五月．由於友軍將士之忠勇奮鬥．收穫莫大之戰果．東亞共榮圈之建設已奠定堅固之基礎．東亞前途．誠有無限之光明．當此大東亞戰節節勝利之際． 汪主席於繁忙中．赴滿訪問．其意義固不僅中滿兩國間邦交之敦睦．於大東亞解放與建設上．亦有莫大之意義．

（李大使談）中滿國交於前此發表中日滿三國共同宣言時．已確立共基礎．今番國民政府 汪主席蒞滿訪問滿洲國．舉國均表熱誠歡迎．從茲不僅中日滿三國之親善關係將愈趨緊密．即大東亞共榮圈之建設．亦必因此而早日完成．於茲 汪主席蒞滿之際．謹申所感．藉表敬佩之忱．

主席出國期間 陳院長代職權

（南京四日中央社電） 汪主席四日上午率同隨員以元首資格．訪問滿洲國．國府即於同日訓令直轄各機關．在 主席出國期間．（一）國府主席汪公出期間．由立法院長陳代行職權．（二）中央政治委員會主席 汪公出期間．由委員陳公博代理．（三）軍事委員會委員長 汪公出期間．由常委陳公博代行職權．（四）行政院長 汪公出期間依法由副院長周代理．茲將該訓令原文錄后．國民政府訓令字第一二一號（三十一年五月四日）令直轄各機關．據本府文官處簽呈稱．「准中央政治委員會秘書廳中政秘字第一八一六號公開函：「奉主席諭：「國府主席 汪公出期間．由立法院長陳代行職權．中政會主席 汪公出期間．由委員陳公博代理．軍委會委員 汪公出期間．由常委陳公博代行職權．行政院長 汪公出期間．依法由副院長周代理」等因．請查照．除分函外．相應錄諭函達」等由．理合簽請鑒核」等情．據此．除分令外．合行令仰知照．并轉飭所屬一體知照．此令．主席 汪兆銘 兼行政院長汪兆銘．立法院長陳公博．司法院長溫宗堯．考試院長江亢虎．監察院長梁鴻志．

重慶學生厭戰 屢與軍隊衝突

（本報專譯）上海五日同盟社電．此間接獲可靠消息稱．重慶若干區域．有參加反戰運動之學生多名．因厭戰與軍隊發生數次衝突．有四川省學生一千名．將當地憲兵總部包圍．雙方發生衝突．死傷多人云．

渝改編軍隊感困難

（本報專譯）上海五日同盟社電．此間今日披露．渝軍因改編問題將師團縮小而將旅營人數增加．已引起意見不一致．渝軍長官已有若干名辭職．低級官佐更表示不滿．謂改圖別業．誠屬困難．且目前薪俸微少．欲歸家而無資云．

（上海五日同盟社電）據此間所接情報．重慶軍政部自本年度雖已着手重新改編渝軍．但以此次重新改編之目標乃在減縮師之大單位．擴充團營等小單位．故長官參謀等乃因而過剩．辭職回鄉或轉業他職者．已續有所見．但下級將校．因平時獲餉甚微，毫無儲蓄．回鄉既乏旅費．轉業又甚困難．各軍內部遂有深刻之動搖．查此等下級將校之待遇．少尉每月平均五十四元．已不扣去膳費四十五元．已不足十元．倘任部隊長則每月經費可支領三萬至四萬元．可獲十分之一二利益．故紛紛希望任部隊長．使重慶當局應難於應付云．

美各大報館均限制出紙

（本報專譯）里斯本四日同盟社電．美華盛頓傳來消息．美國全境各大報館．因感覺物質極度缺乏．由五月十八日起．實行限制出紙．據悉．美國每日出版之大報．因汽車膠輪缺乏．及汽油配給困難．此後每日將僅出版兩次．而非如從前之出版至七八次云．

三藩市海灣區施行燈火管制

（本報專譯）里斯本五日同盟社電．紐約來訊稱．三藩市海灣區．昨晚舉行戰事爆發以來第八次之燈火管制．聞當時有不明國籍之飛機衝進該區內．燈火管制令解除後．查悉係屬友機云．

英國軍隊佔領法屬馬達加斯加島

（本報專譯）華盛頓五月四日電、國務部宣佈、羅斯福已接得英軍已佔領非洲海岸外馬達加斯加島之消息、

社論 學校教育展望

吾人嘗言，學校教育之要素有三，其中尤以學生爲最重要。在學校言，學生實爲教育之唯一對象，學校設備，教務訓育之實施等等均以學生爲依歸，學校之學生，即爲社會之青年兒童，青年兒童之成爲學校學生，其關鍵幾乎完全在家長身上；得英才而教育之固爲樂事，然如何才能够得到英才來實施教育，並非單純學校及教育界之努力所能竟全功。所以本港學校教育之前途如何，青年兒童之家長，亦負有相當責任。

爲家長者，關心子姪後輩之教育，實爲當然之事。然居民中未能完全負担子姪之教育責任，乃是無可諱言者。更是處於當前之環境，因爲社會甫經戰後，各事從新部署，居民生活一部份之變更，亦是必然之現象。在「生活第一」之前題下，結果一定影響青年兒童之教育幸福，及齡兒童沒有入學校之機會，已在學校求學之青年亦有中止學程者，在家長方面，或有不得已之苦衷，然青年兒童之損失，則是無可補償。過去香港文化之低落，與及文盲，失學兒童之普遍等，雖然有種種原因在，然家長之未能重視兒童教育問題，却是主要之因素。今日吾人所以特別提出家長與學校教育之關係論述，殆卽爲此。

家長對於兒童教育問題，應視作必然之責任。就兒童本身言，爲家長者當然希望其將來能立身處世，大則飛黃騰達，小者能自謀生活，因此，必需獲得相當知識技能與學問道德。就社會言，兒童教育尤爲重要，今日之兒童，須知卽爲社會之幹材，教育後一代，便是謀社會幸福之急務。家長所以應重視兒童教育者，實有如是原因在，誠然，現在之生活相當艱鉅，但不能因爲生活艱鉅而放棄應負之責任，反之，吾人念及自已子姪後輩之前途，念及個人服務社會之義務，應盡最大努力，使兒童能有享受學校教育之機會，吾人才算無憾。昔者孟母三遷其居，爲孟子選擇良好教育環境，此種關心兒童教育之熱誠，今日吾人可以引作借鏡。倘居民人人能使兒童就學，各學校學生與時俱增，則本港學校教育之推進，實未可限量。

至於如何警惕兒童家長之責任心，吸收多量學生，學校及教育界亦有重大責任。第一，吾人應力求學校辦理完善，諸事決不能因陋就簡，爲師表者更不能苟且從事，時刻關心學生之教養，循循善誘，以達目的，予家長以良好印象。第二，對於學生所繳納之費用，如學費等，應體察家長之經濟能力，以定適中標準。誠然，收受學費過低，則影響學校經費來源，事實亦大有困難在。但收受學費過高，實非一般居民之經濟能力所能負担，則雖有重視兒童教育之心理，結果亦不能實現，過去香港之學校教育，便是犯此弊病，誠然，資產者當然可以有力量負担，然教育偏重於小數資產者而忽略一般居民之兒童，實非教育事業之本意，幸教育界留意焉。

再者，學生訓練與教養，學校教育與家庭教育，是互相一致者，所以，學校與學生家庭，應加緊聯絡，一方面可以明白學生之家庭狀況，作爲實施個別訓練之參考，一方面使家長認識學校教育之本意，而盡協力之作用。教育目的，才可順利達到。

同時，學校教育爲社會化文建設之大計，吾人應本着當局之指示進行，舉凡教務，訓育或其他學校行政，應隨時請示當局，及根據當局之規劃爲標準。在當局領導下，循序漸進，將來之成就，才可期望。

英軍向印度急退中
英渝將失連絡
美承認日空軍較優秀

（瑞士京城四日同盟社電）曼德勒失陷後．緬甸英渝兩軍已陷於極度混亂中．據美聯社倫敦電．亞歷山大司令所指揮之緬甸英軍．遭日軍奇襲後．西方向印度之退路．已被截斷．深恐日軍追往北方山嶽地帶．目下拚命敗走中．又據倫敦軍事消息靈通方面之觀察．亞歷山大將軍部下之英軍及斯蒂華爾所率之緬甸渝軍．已呈分離狀態．今後兩軍將失却連絡．而各自行動採取半遊擊戰．

（本報專譯）阿根廷京五月四日同盟社電．據此間得接重慶通訊稱．美國自願軍司令官眞瑙少將於巡視緬甸北部空軍根據地之後．承認日本空軍比較聯軍爲優．又謂日本空軍對於佔領軍事要點之後．立卽從事建築飛機場之工作．亦比較精神．又謂不獨日軍戰鬥機比較優良．而轟炸機在高空投彈亦較準確．眞瑙少將歸咎於天氣不良．致令緬甸空防受阻礙云．

（緬甸前綫四日同盟社電）緬甸日軍開始北方作戰以來．英渝聯合軍屢戰屢敗．而續向緬甸北部退却中．英國認爲若一旦失陷緬甸．則可謂防衛印度之前綫亦成崩潰．於印度防衛司令華維爾將軍指揮下．在緬甸邊境結集大軍．並以亞歷山大中將之第十七師第一緬甸師團約二萬名爲主體．在緬甸伊洛瓦底江流域一帶．建築陣地．又配備機械化部隊．圖阻止日軍進擊．另一方面斯蒂華爾中將率領渝第五第六兩軍約六萬名．在曼德勒至仰光間之公路附近設堅固陣地．以滇緬路爲後方連絡綫．企圖頑抗．而日軍對此．早已東部戰綫上攻陷緬甸中部要衝東爪．而向北猛攻．又在西部東綫上先平定伊洛瓦底地帶．佔領勃朗地區．完成截斷緬甸印度間之連絡綫而向北猛進．決予英印渝聯合軍以徹底之打擊．

緬獨立義勇軍
協助日軍作戰
部隊由五十餘擴充至萬餘人
獲得各處緬人之協力

（緬甸前綫四日同盟社電）自大東亞戰發生後．多年來處於英美桎梏下之被壓迫民族已紛紛蹶起爭取獨立．緬甸獨立義勇軍爲爭取祖國獨立．立毅然起而在緬甸前線呼應日軍猛攻英軍．記者爲明瞭緬甸義勇軍之組織情形．乃於皎潔的南國月夜訪問緬甸青年戰士．叩以該軍一切組織經過．

（記者問）貴軍於何時成立．其經過情形如何．

（答）前年夏季德國完成法比荷作戰後．盛傳德軍將在英本土登陸．其時吾人以爲多年來吾人所希求之獨立機會業已來臨．乃由同意數人開始解放運動．英人察悉後卽採取彈壓手段．對吾人橫加阻撓．致工作無法推進．不得已乃遁往國外．實行獨立運動．集合在國外之同志靜候時機．再行舉動．同時糾合一般同志施以軍事訓練．其時人數僅四十餘名耳．

（記者問）被訓練者將如何進入緬甸而結成獨立軍乎．

（答）吾人在訓練中接得日軍進駐越南之情報．卽急速回到緬甸．集結於緬甸國境時．正當此次戰爭開始．因日軍開始進駐泰國．吾人趁此好機會．與日軍取得聯絡．而參加戰爭．日軍視爲極奇異軍隊．吾等本部突破國境之時．當時雖僅此少數．兵士僅有五十人．目下已成一萬餘人之龐大勁旅矣．余與同志皆充水上勤務部．以維多利亞峯爲起點向駐臘斯特與摩爾曼北上．在協助日軍在薩爾河登陸時．日軍竟來表謝意．眞不能不感到東亞人熱血之交流．吾人既考慮在仰光作敵前上陸．乃於三月三日分乘小艇十隻出發．索林上尉之艇衝在最前．蓋上尉意欲奪取敵人兵艦也．吾等登陸後卽向仰光挺進．七日晨占領北部．而索林上尉終以其小艇過於勇往直前．被敵彈擊中．船上六十人皆被俘．入獄後十二日又指自獄中逃出．索林上尉現下仍在最前線指揮緬甸健兒作戰爭取獨立也．吾人在各戰線協助日軍．佳話頗多．最引爲幸事者．厥爲同胞之協助與歡迎．凡吾軍所到．全村村民均出迎歡呼「吾等之軍隊來矣」並爲我等炊飯．無論抵任何鄉村．必供給吾人飯食．並作全面支持．共信賴吾人並希望獨立運動早日完成之情．至可感動．又吾軍每過一村鎭．人數必形增加．蓋村鎭中青年皆自動參加入伍俾得殺敵．最使吾人感動者．乃吾人開抵某鄉村時．有一年近古稀之老婦偕其幼孫前來謂其孫願入伍充一小兵．爲祖國爭取獨立自由．吾人因見其孫年僅十四歲．既不得已而婉言謝却．然此一熱血少年．頗不干休．在吾人出發之前．曾三次叩吾人宿舍之門．叫鬧不已．又吾人渡薩爾溫江上游實布林河時一般居民皆來不辭勞苦．爲吾人搭橋．此乃吾人所永不能忘却者．

澳洲糧食缺乏
商人販賣均受限制

（本報專譯）伯爾尼四日同盟社電．堪培拉來電稱．澳洲之糧食供給．刻更形缺乏．澳糧食委員會下令．在新南威爾省．禁止商人販賣一九四二年所收穫之鈴薯．該委員會於上週成立．命販商卽使從前訂有交貨合約．亦不可送交．據悉．澳當局刻謀增加瓜菜生產．以應人民需求．極力設法多植紅蘿蔔．椰菜．葱蒜．等物．擬向美國採購菜仁．至於纖維物之供給．亦感缺乏．澳政府宣稱．澳人如無特別許可．此後不得製造或販賣機織品．包括絲棉織或羊毛織襪．

英國軍火工廠
罷工風潮擴大

（里斯本五日中央社電）據海通社訊．倫敦報告稱．英軍火工廠罷工潮益形擴大．并有礦工三千人．亦以要求增加工資而罷工．東岸某港碼頭工人五百人．均停止工作．

日機隊再襲
摩勒斯比港

（本報專譯）里斯本四日同盟社電．墨爾本消息．日機隊今日再次襲擊太平洋西南岸摩勒斯比港聯軍大本營．

（里斯本四日同盟社電）據新金山電．西南太平洋之軸心聯合軍司令部本日發表．日本航空部隊於三日再襲摩勒斯比港．猛炸該地飛機場．又據澳洲Ａ．Ｂ．Ｃ電台廣播稱．日機對於摩勒斯比港之轟炸．最近頓呈熾烈．澳洲大爲恐慌．

美大學開設
東方語學科
訓練宣傳工作人員

（本報專譯）伯爾尼五日同盟社電．紐約消息稱．美高級宣傳機構．刻已移入各大學內．爲訓練宣傳工作人員起見．各大學設有中．日．阿剌伯．土耳其．波斯．馬來亞．蒙古．暹．緬．印語等科．據悉．特別學員數百人．刻定於每日研究上述科十二小時．準備在播音台及上前線爲宣傳員．有大學九所．包括耶路．哈佛．加利福尼亞．哥林比亞及密斯根大學．刻正以閃電式教授東方語．據悉此等方言教師．多數係從軍隊行伍中徵集．有等從前曾任傳教士及商界者云．

婆羅洲華僑
向祖國獻金

（南京五日中央社電）東婆羅洲打拉根島共有華僑三千三百餘人．日前由華僑代表中國村長會長慶．中華商會常務李一材兩氏．領導下．發起祖國建設事業獻金．當捐得軍票六百零二元．托日本大使館海軍武官轉呈國府．汪主席並懇請派遣政府人員前往主持．聞國府汪主席已交僑務委員會陳委員長斟酌辦理．

日閣議決
召開臨時議會
在本月廿五日召集
舉行正副議長選舉

（東京四日同盟社電）日本第八十次臨時議會．已定於本月二十五日召集．會期共爲二日．召集之日．舉行議長及副議長之選舉．二十六日決定議員之位置及部屬．會期已決定爲二十七．二十八兩日．

（東京四日同盟社電）日本政府今日提前舉行閣議．決定奏請召集臨時議會．東條首相於下午四時半參內奏請．已得勅許．乃注定於本月廿五日召開．會期二日．臨時議會之目的．乃要求協贊關於決定造船計劃實施之議案．且於此時機向中外闡明關於政府完成國策之所信及通過帝國議會要求國民之理解與協力於强固之團結下．而邁進於大東亞戰爭之必勝及建設之完成．對此．並設有種種部會．積極進行審議．就中國於大東亞建設之基本理論．及大東亞經濟建設之基本方針．已獲得圓滿結論．今日下午一時半於首相官邸．舉行第二次總會．以上兩提案均經正式決定．今日下午四時幹事長鈴木企劃院總裁發表答申案之要旨．及部會構成審議之經過．又本日之總會

英空軍力不濟
美軍官宣露
目前全賴美國軍用飛機供應
將不能大舉襲歐大陸

（本報專譯）瑞典京五月四日同盟社電．某美國空軍軍官到里斯本時表示深切悲觀．謂英國空軍高級軍官一般認爲英國空軍不能負担目前艱巨．此消息露後．引起衝動．該美軍官謂渠相信英國將被迫減少襲擊歐洲大陸之次數．渠對英國飛機工廠表示甚爲不滿．英國飛行員現寄一切希望於美國之供應．渠更指出英空軍之最困難問題在於徵新機師．在目前加拿大．法國．波蘭．比利時．荷蘭之飛機師比較英國籍爲多云．

蘇門答臘西方
日軍完全佔領
民大威羣島

（棉蘭四日同盟社電）日本陸軍部隊於戡定蘇門答臘全島後．卽開始民大威羣島之掃蕩戰．自前月十六日在該羣島南部之喜卜拉島上陸以來．諸爾特茲巴利茲依特巴格依雪必路等島嶼皆逐一佔領．本月二日遂完畢南部大威羣島之掃蕩戰．與此同時．在該羣島北部作掃蕩戰之部隊．亦於前月十七日在尼士島之哥農昔多利上陸．卽將尼士．喜梅島爾哀諸島相次佔領．至本月二日北部掃蕩戰亦告完了．如是在蘇門答臘西方印度洋上連列如碎石一片之民大威羣島．已毫無敵軍抵抗．

巴西商輪
一艘沉沒

（本報專譯）阿根廷四日同盟社電．巴京消息．巴西商輪「巴蘭那雅巴」號．於本月一日在千里達附近被敵潛艇擊沉．該輪載重六六九二噸．爲巴西第一艘武裝商輪．又據悉．該輪當時滿載軍用品．欲駛往美國．惟據華盛頓方面報告．美國務卿赫爾接見新聞記者時．謂關於該輪沉沒事．尚未接獲官方情報．美海軍當局對此事不允發表意見．祗謂詳細情形．刻正在調查中．

丹財相韋堡爾
將繼任首相職

（本報專譯）柏林四日同盟社電．哥本哈根來訊稱．此間政界人士一般認爲丹財相韋堡爾將繼任已故首相狄奧多斯丹寧之職．

日軍在棉蘭姥島
再行登陸

（本報專譯）里斯本四日同盟社電．美陸軍部宣稱．日機於連續之第三日．對哥里基多施行十三次襲擊．又據稱．日軍部隊刻再有在棉蘭姥島登陸．

英巡洋艦一艘
在北海被擊沉
開戰以來英巡洋艦共沉十九艘

（本報專譯）里斯本五日同盟社電．三藩市電台報告．英巡洋艦一艘（一萬噸）在北極海被德軍擊沉．據悉．該英艦係護航艦之一．

（柏林四日同盟社電）德軍當局四日發表．擊沉一萬噸級英巡洋艦一艘（艦名不明）至是．自戰爭勃發以來．英國海軍巡洋艦沉沒．合計十九艘．沉沒艦名並噸數如次．「埃基英瓦姆」（九．八〇〇噸）．「加爾猶」（四．二九〇噸）．「加利布蘇」（四．二〇〇噸）「沙撤布墩」（四．二九〇噸）．「沃拿溫查」（五．四五〇噸）．「格羅斯達」（九．三〇〇噸）．「費治」（八．〇〇〇噸）．「約克」（八．二五〇噸）「加爾各答」（四．二〇〇噸）「達尼登」（四．八五〇噸）「雪梨」（澳洲．六．八三〇噸）．「納布秋恩」（七．一七五噸）「加拉得亞」（五．二〇〇噸）．「奈得特」（五．四五〇噸）「多塞特舍」（九．九七五噸）「巴斯」（澳洲．七．〇四噸）．「埃克賽達」（八．三九〇噸）「根和爾」（一〇．〇〇〇噸）．

一週間德軍戰果
蘇機損失二八五架
英機損失一二六架

（本報專譯）柏林五月四日同盟社電．據德國通訊社引述軍方消息．由四月廿六至五月二日止之一週間．蘇機損失二八五架．英機損失一二六架．又據同一方面德海空軍自與蘇開戰以迄今年四月尾．共擊沉蘇軍艦七十九艘．商船一四五艘．而未動員之船隻仍未計入云．

伊前首相揭發
英國陰謀

（羅馬三日同盟社電）伊拉克前首相蓋蘭尼氏及伊斯蘭教大法官．於二日之伊拉克反英運動一週年紀念日當晚．以反英示威爲中心．於羅馬舉行演說會．到有義大利要人多名．該會由義大利電台以阿剌伯語廣播．蓋蘭尼及伊斯蘭教大法官對阿剌伯民族之倡導．暴露一年前英國對伊拉克戰禍之陰謀．而激勵阿剌伯民族向解放之途邁進．

中總理大臣根據大東亞經濟建設基本方針作諸問第五．諸問具體的方策．對此乃任命專門委員二十四名及幹事五名進行審議．

日首相內相
覲天皇陛下

（本報專譯）東京四日同盟社電．東條首相今日下午入宮覲見天皇陛下．陳奏一般行政要事．天皇陛下隨又賜見內相湯澤．垂詢政情．

日擬在台建立
大規模硫酸廠

（本報專譯）東京五日同盟社電．日氮質田料公司．爲獲得南區肥料充分供給起見．曾與台灣政府協商．擬在台灣建立規模偉大之硫酸廠．由各肥料公司共同投資設立．台灣肥料改進公司將投資五千萬日圓．聞此新工廠將用電流分解法．利用台灣電氣公司所供給之電力．

美退休少將稱
聯軍無力
襲日領海

（本報專譯）瑞典京五月四日同盟社電．據紐約訊．退休之斯達靈少將指陳．聯軍無力襲擊日本領海．渠謂倫敦及華盛頓各方面表示今年集中力量以對付德國．若進攻日本領海一需要現所不能有之大批船隻飛機」．又謂「觀察海軍情勢．美海軍在太平洋之迫切工作爲（一）保護太平洋．（二）保障阿拉斯加之安全．（三）保護澳洲遠征軍之供應線」．又謂「此乃重大之工作．非到建艦工作之再進展．吾人未有大量之艦隻」云．

東京中外新聞評稱
歐亞戰爭不可分
軸心在歐攻勢更有利
將與東亞戰同時加緊

（本報專譯）東京四日同盟社電．「中外新聞」評稱．歐洲與西亞細亞戰爭係不可分者．因大東亞戰而轉變之國際局面．使軸心在歐洲攻勢．更爲有利．并預言軸心在歐今春攻勢．將必與東亞戰同時加緊．

蓋達氏撰文抨斥
英美虛僞宣傳
義政府比前尤强固
決不放棄與德協戰

（本報專譯）羅馬五月四日同盟社電．蓋達氏在「義大利日報」中撰文批評最近英美之無線電及報紙之虛僞宣傳．謂爲「若太注意則屬愚蠢」．又謂顯然「英美人心內在各地戰場之軍事慘敗而頹喪．故需要僞動聞聽之新聞以振起之」．此毋乃太「小題大做」．義大利政府比前尤爲强固．而「決不放棄共與德國比肩作戰之地位」云．

軍委會辦公廳
發表剿匪戰況

（南京四日中央社電）軍委會辦公廳頃發表剿匪戰況．捷報如下．（一）皖北宿縣四月中旬．固鎭一帶．竄到僞新四軍之第四師第一支隊鄭良瑞部人槍千餘．駁殼槍二百餘枝．極爲活動．我固鎭區長兼人民自衞團長徐蔭堂據報．卽於四月下旬率團丁八百餘人．兼程掩襲．激戰約二小時．敵不支紛向東南潰退．我軍奪獲步槍十五枝．駁殼槍九枝．徐團長奮不顧身．左肩亦被槍傷．但無大碍．

潮汕歸僑步行團
每週啓程一次
步行路線一二日可決定

（中央社）旅港潮汕籍僑胞之亟欲歸鄉者．爲數甚衆．有見及此．旅港潮汕同鄉會主席．特由該會舉辦步行歸鄉團．本社記者昨四日開始登記．已於昨晤該會主席．據談辦法甚詳．分誌如下．

每週一次

旅港潮籍人士．亟欲返鄉者．人數殊衆．故特舉辦步行歸鄉團．由潮州同鄉會方面舉辦登記．并担任義務指導各歸僑之歸鄉．一切手續與辦法．現已決定．嗣後每星期舉辦一次．定凡星期一日開始登記．星期四日檢便領證．星期五日．則由各歸僑辦理私人事務．定星期六日啓程．

路線未定

關於每次步行返鄉之人數．約以三四百人爲限．啓程時．由會方派員指導至新界沙頭角．各歸僑可經由沙頭角步行返鄉．至於步行返鄉路線．尚未作具體的決定．然不外經由興寧老隆而溢返潮汕．或取道稔山經海陸豐而返潮汕．二者必擇其一．關於步行路線問題．一二日內卽可決定．

領證問題

除有戶籍可向各區區政所領取歸鄉證外．惟其中不少未有戶籍者．因不能領取歸鄉證．致稽延時日．希望當局對此點予以通融．俾未有戶籍之旅港潮僑．早日能成行云．又查歸鄉事務所舉辦潮汕線登記．昨三日已截止登記．計共四百名．已於昨晨啓程赴汕．現歸鄉事務所．特於日間繼續舉辦潮汕綫歸僑登記云．■

昨晨啓程

紅磡區所
設揭示牌

（中央社）查紅磡區所．爲使居民易於閱悉政令起見．特在該區通衢分設揭示牌多處．所有通告．均張貼於揭示牌上．以便居民觀閱．且此舉對於市容上之整頓亦不少云．

鐘聲游泳場
獲准開放

（中央社）本港鐘聲慈善社成立至今．已歷二十餘年．對於慈善教育體育諸端．辦理均具成績．該社以當局關懷社會慈善體育事業．備加愛護．乃具呈文教課當局申請恢復社務．井開放該社所辦西環泳場．已獲批准．該社現已繼續舉辦第十九屆徵求新同人．井徵收同人應繳社費．徵求期間由五月十五日開始．至六月十五日爲初期結束．到七月十五日爲總結束．昨已分函各同人分任徵收職務．至於西環泳場．前在戰事時頗受損壞．現已僱工趕速修理．其中以東橋工程爲大．但於最近期內．可望修復．竣時卽可開放．大約爲本月底之間．關於徵求新同人及泳場原有規則．與前所訂定者無大變更云．

本港日本國民學校
將於十月復課
文教課請日人子弟登記
以決開課方針預備學額

（中央社）本港有日本國民學校之設．遠自數十年前．迨至去年大東亞聖戰爆發以前．英夷對日僑諸多刻薄．日本僑民亦以環境惡劣．紛紛離港．故該校亦告停課．此次日軍進駐香港．數月來．百廢俱興．日人到港經商者日衆．彼等起初雖多屬單身前來．但到港後所業日有進步．故日來均提出呼寄許可．願以便呼寄其家人來港．總督部文教課以將來彼等之家人眷屬必須解決其子弟之學業問題．故決定將國民學校恢復．最近已在積極籌備中．預料本年秋季十月間卽可開課．本日昨文教當局特發出明確之方針．要求日人予以協力．請彼等將其入學子弟予以登記．以便編配學額．確定制度．該通告請日人子弟登記之要點如下．（一）學級．性別．子弟之姓名．（二）父兄之氏名及住所．職業．（三）子弟預算何時來港等．

泰使團晉謁
日天皇御殿

（本報專譯）東京四日同盟社電．泰國訪日使節團．今日上午九時卅分由團長巴洪中將率領晉謁日天皇御殿．該使節團以離東京期近．特赴皇宮提名於紀錄冊上以留紀念．該使節團隨往謁首相東條．海相及川．外相東鄉及陸軍總參謀長杉山等話別．

羅斯福將訪英
白宮秘書歐利否認
英政界謂非不可能

（本報專譯）華盛頓五月五日電．白宮秘書歐利否認羅斯福將赴倫敦．爲英王喬治之貴賓．但倫敦之報告引述政界之語．謂此事并非不可能云．

（阿根廷京城四日同盟社電）據倫敦電．羅斯福總統應英王喬治之邀請．最近將訪問英國．對於此項消息．政界未予否認云．

憲兵當局解釋

香督令第九號 管區申請法

截止期近望居民速申請

渡航限期因事大小酌量發給

（本報專訊）去月廿八日・香港占領地總督・發出第九號命令・關於居住渡航營業企業商行爲及物資之搬出入等・均須申請・詳細法律・已詳見香督令第九號・中國人之申請・係限至本年六月底止截・今距截止期已近・憲兵隊管理一切申請之憲兵隊大尉木村先生，咋到總督部報導部・向記者詳細解答一切之申請須知・以便居民明瞭・從速申請・木村先生更鄭重申言・居民對於憲兵隊・從前不毋有多少隔膜之處・本席已向所屬訓示・憲兵對於居民・須要親切指導・市民切不可對憲兵有所恐怖或誤會・有事而需要憲兵之協助或請求・憲兵視之・當如兄弟一般・關於各項之申請・法令係在六月底止・今已期近・希望市民・從速申請・以完成政府施政之方針云・

渡航許可需相片一張 被呼寄人不需照片

從前關于渡航（旅行）許可願之申請者・須付照片四張・當局爲節省居民寫眞費用計・現決申請渡航者・須付照片一張・憲兵隊接受居民依法申請・轉呈總督部許可・蓋印後發回申請人・便生效力・關于呼寄許可願▲從前亦須付照片四張・今則取銷・被呼寄人可不必付照片而可申請矣・居住屆亦不須付照片・申請書各式與前所頒發者無異・居住屆要填表三份・其他各式申請・要填表四份・

渡航旅行限期發給 因事大小酌量而定

關于渡航旅行許可願之往復限期及目的地・憲兵當局之審查・係根據請求者之理由而發給・以視其理由之大小及其目的地之遠近而定・如申請者所提供之理由係重大・非短期能辦竣者・則給以長期之渡航期如三月至六月之類・如事情小而目的地近者・則或給以十日之渡航期不等・申請人之申請・必要將其事由詳細報告・以便審核・關於渡航旅行之目的地・發給六個月之渡航期者・目的地如日本・滿州國・北京・天津・上海・暹羅・安南等地・則發給之・三個月之渡航期者・目的地如瓊州島・廣州灣・則發給之・一個月之渡航期者・目的地如廣州・澳門・中山等地發給之・此爲普通之期限・然須看渡航之事由大小而定・

渡航旅行逾期未返 須另申請總督許可

既領有渡航旅行許可願之人・於其渡航期滿而未能回港者・則其回港手續・必須根據香督令第五條而申請之・在廣州方面・則向廣東憲兵隊申請・付其本人之身份證明書及申請書・由該地憲兵隊轉呈香港占領地總督許可・在澳門者・可向日本駐澳門領事館申請・在上海者其申請書郵寄香港總督請求許可・並由郵便寄回・一切郵費・由申請人付給・在廣州灣者・亦可從郵便申請・但在廣州灣者・尚有捷徑可行・如其本人可先赴瓊州島或澳門・則由當地日本當局代爲申請・在泰國及安南者・則依據當地日軍法規辦理・或赴瓊州島而再申請回港手續・

填報居住不用相片 營業申請須備屋圖

關於各項申請之必需手續・如居民之不能塡寫者・可向區政所代爲塡寫・憲兵當局對於塡報申請・初擬設代書處・然因或使居民多一筆負担・故取銷之・改由區政所免費代書・申請付照片或圖之式表・計營業許可願・須備營業所在地地圖四張・土地（家屋）借入許可願・須備家屋地圖四張・商行爲許可願・須要備圖四張・營業所變更許可願・須備圖四張・賃貸借契約確認證明願・須備地圖四張・關於照片・除渡航許可願需用一張外・餘均不須相片・居住屆相片及圖則均不須用・

賃貸借契確認證明 屋客業主自行訂立

賃貸借契約確認證明願・此申請之手續・係由賃人（即屋客）辦理・辦理之法・則由屋客與業主訂立屋租契約・屋租若干・當要現時之租值爲合・至於租金之多寡・憲兵當局・不予理會・多寡任由屋客與業主自定・關於屋租問題・憲兵隊亦不過問・但將來總督部或民治部・將有屋租確定委員會以製定租值・亦未可定・關於物業業主權益之確定・財務部或民治部將來有不動產之登記・以便清查屬爲敵產・如業主確有證明其非敵性者・則可與屋客訂立賃貸契約・敵性之屋宇・當由總督部接管・租亦由總督部收取・非敵性之物業・將由該物業之業主收取而由政府收稅・物業權之確認・將來必由當局而確認之・（源）

申請居住屆 另紙書列家屬

申請居住渡航人數極衆 詢問營業手續門限爲穿

（中央社）九龍各區政所・由本月起・先後開辦代書管區各法令申請表・事務日見繁忙・經辦人員・除九龍地區事務所派員辦理外・區所方面・亦派出二三人員・協同辦理・查日來居民申請代書之種類・大都以居住・旅行・渡航三種表格爲最多・其次詢問商行爲各申請手續者・尤不絕於區政所之門・辦事人一方須應付代書事項・一方又須答覆居民詢問・以故工作異爲忙迫・據一般代辦人表示・僉謂總督部頒佈各法令・雖有多種・但以申請居住屆一項爲最多・居民對此項手續・多數尚未明瞭・甚至對於家族名稱・亦間有不能詳答・往往須詢問明白・始能代塡・如此不特費時失事・且足以妨碍後者至申請・辦事人及居民雙方・均感不便・故爲求辦事迅速起見・殷居民・對於申請手續・雖不大明白或不能塡寫・亦應注意必需之申請手續・例如居住屆一項・須另紙將所有家族及寄居人之姓名年齡籍貫等・逐一開列・其家族關係・亦須塡明・例如戶主之妻・則塡一妻字・其次如子女・超出一個以上者・須分別爲長男次男・或長女次女・於申請代書前・另紙開列・以免代書人須逐一詢問・始能代塡・則代書者固可減少麻煩・即居民力面・亦不至稽時久候・此點實爲居民應加以注意者云・

有利保險箱 改期開放

（中央社）茲據日本橫濱正金銀行香港支行（有利銀行淸算人）發表稱・關於存儲於有利銀行內保險箱物件之解放期・前定本月八日及十八日分兩日辦理・現因事改期・改於本月十三日星期三及廿二星期五方爲特別解放有利銀行保險箱內物件日期・凡中國籍及第三國籍人士・倘有物件寄存于有利銀行保險箱內・至希注意解放日期・以免自誤云・

市民能恪守 寄信規則

（中央社）街邊郵筒自五一開放以來・市民咸感便利・而投寄者均能遵守郵政局之再三通告・在信面須書明發信人姓名地址之規則・據查在開放之第一日・香港地區各郵筒所收到之投寄信件・計共八十二件・其中僅有二件因郵票不足・乃另外二件因不書明發信者姓名・住址違反條例者而已云・

郵便局五印職員 捐款慰問日傷兵

本港郵便局職員・印人模巧密金・哈魯迪詩・古巴燦度・亞馬道亨等五人・素慕大日本帝國文化・此次本港郵便局恢復・伊等復蒙錄用・衷心感激・日昨特於其薪俸中・捐出一部份敬獻總督部・以爲慰問傷兵之用・總督部以伊等俸給無多・本擬婉辭・旋以伊等此舉・純出熱誠・乃予接納云・

我在日本的生活（五）

杜充・

我帶着按押小房屋得到的兩百塊大洋，又再回到上海，準備出國的手續。這時候有許多親戚和朋友嘲笑我，譏諷我，他們笑我一個窮家子居然也學人家的模樣兒出國去留學，說不定要餓死在異國的呢！這種譏諷我一點也不感到難受，亦不感到他們是在諷刺我，非但不感到人家在諷刺，我却認爲這種諷刺正是鼓勵我的一劑良藥。我自認個性異常强烈，人家說我怎樣，我偏不怎樣。人家笑我不自量力，我偏要不自量力，我在鼓着一泡子勇氣，準備以大無畏的精神到異國去苦讀，我偏要去，去給人家看。無論如何我覺得這種苦幹的環境，總比一般富家子弟帶着老婆或姨太太去留學的光榮得多，更比那祗東領津貼，西討補助而去留學的偉大得多。一個人只要有勇氣，有毅力，有奮鬥的精神，有幹到底的決心，世間事雖然無不是艱難，也能够破除這種艱難，得到光榮的成功的。難道出國留學偏要有錢人纔能獨享其權利嗎？我不相信這種因襲的見解。

那時候的政府，對于出國留學的手續規定得很嚴厲，要繳驗留學自費保證單，更要家長將留學期間的生活費全數繳交銀行證明不會到外國去中途停頓了生活接濟。這規定對于我可說是一宗致命的打擊。可是，這也不過是表面上的官樣文章，大部份人都不經過政府所定的手續而出國的，我當然是其中的一個。就照例寫了一封志願書和履歷書親自送到上海日本總領事館去，請求發給許可渡日留學證明書，這種手續很簡單，不費分文，只要影兩張半身的像片一併附呈上去便可以了。出乎我的意料之外的，領事館發給許可證是那麼快捷，那麼簡單，當我呈遞了請求書上去，半小時內，許可證便領到了，當時有一位領事館裏的負責人跑出來和我談了二十分鐘，都是詢問我到日本去的目的和希望，這位先生的北京話說得非常流俐，他對於我的志願和希望極表贊同。

有了出國許可書了，這時候我心裏比較安定一點。第二步的工作便是購買船票和準備行裝。

那時候中國的大洋與日金的比率相差無幾，一元大洋可以換到八角半日金，這種比率，也許是促成我東行志願的唯一原素罷？如果日金的比率在那時候再高一些，我就有鐵一般的決心，也無法可以成行的了。（未完）

銅鑼灣冰廠貨倉 解放非敵性存物

（中央社）銅鑼灣牛奶冰廠有限公司貨倉・於戰事爆發後・附近居民・利用其建築堅固・有等曾將貴重物件寄存倉內・迨至友軍進駐後・因其係屬敵產・乃將之封存・因之倉內非敵性之人士存入物件・亦暫未能取出・現當局宣佈凡非敵性人士・而有物件存諸倉內者・可向外事班請解放云・

轉換新米票 最善按戶辦理

換米票時可查居民實數 石塘咀區注銷空樓米票

（中央社）當局配給米糧・爲杜絕虛報及使居民獲得實際配給計・一度調查人口後・由區政所按戶所居人口・發給購米證・其法至善・推行將及三期・不獨配給眞確・廣收效・亦即對於居民可予利便・不謂迄至第三期米證之更換・因事延遲・全港十二區・僅得石塘咀一區能及期按戶調查而發給新米證者・其他各區・則圍繞區政所門前而按次輪換者有之・由小賣店轉換者有之・華民代表會對此・曾表示關懷・一般人意見・以爲杜絕虛報及使居民獲得確實之配給・則購米證之發給或更換・應宜由區政所勉爲其難・派員按戶轉換・一則可於轉換米證時得使該米證切實落在該戶主之手・且於換給米證時・更可調查該戶之人數・以察該戶人數中有無歸鄉還居・或死亡者・得以取消該歸鄉還居死亡之人之配給・以免虛耗・且可杜絕既已遷出之住戶而可持其舊票轉換新米證之弊・當可獲完滿之效果・石塘咀區方面・因由該區政所派員按戶更換・結果查出有廿餘戶係已遷出無人居者・因此・得將空樓之米證註銷云・

歸滬步行團 暫停登記

（本報專訊）日前爲利便上海歸僑・乃組成上海步行團・辦理該綫歸僑登記・爲時不久・前往登記者・達數百人・第一批經於日前聯袂動程・各情經誌前報・此批歸僑動程後・其他尚未歸去及未行登記之歸僑・每日前往灣仔駱克道二四九號該辦事處詢問消息者・異常踴躍・惟此首批動程後・該辦事處・即貼出通告・暫行停止登記・停止辦公・因此多不得要領・記者昨向有關方面探問上海第二批步行歸僑・何日始復行登記・及是否再行登記・如正式恢復・必再行通告週知・各同鄉無須前往該辦事處徘徊・免費時日・及阻碍工作云・（天）

紅磡公立學校 定期八日復課

（中央社）九龍第六區（紅磡）原設有公立學校一所・戰事開始・即告停課・昨查該校原日負責人・特商由該區區政所長李壽三・暨華民協議會會員李就・具呈總督部文教課・呈准復課・學校計分高等二年・初等四年・除課程照舊外・並加授日語・同時以本區學童・多數爲工界子弟・爲減輕負担起見・每月僅收學費二元・其餘堂費雜費・一概免收・決定本月八日開始復課云・

香港放送局 日語講座

（中央社）放送局日語講座經於本星期一晚・開始教授讀音・居民之設有收音機者・以担任教授日語者乃畫家鮑少游夫人曾麗卿女士・曾留學友邦擅長文學・日語流麗・莫不依時開機收聽・得益良多・一般居民認爲假如教授時間能延長至半小時或三刻鐘・則直等於聘用一家庭日語教師云・前晚曾麗卿女士於開始授課時・先來一短簡引詞・申述吾人要學習日語之意義・頗足引起聽衆對日語之注意・旋即教授字母五十音圖・發音淸朗純正・放送局友邦負責人亦大加讚許・今晚七時四十分至八時將教授第二課・（即基礎日本語入門第一課片假名「ト」發音）據曾女士對本社記者稱・第一夕授課時間・不無短速・故教授濁音及半濁音之發音・尚嫌未足・故明夕（即今夕）開始時將重教一次・希聽衆注意云・茲錄今夕所授之課文如下・

一、ア行、カ行

ア　イ　ウ　エ　オ
カ　キ　ク　ケ　コ
アイ（愛）　アカ（赤）　アカイ（赤イ）　アキ（秋）
イケ（池）　イカ（烏賊）　ウキ（浮子）　ウ、キ（雨季）
エキ（驛）　オキ（冲）　カ（蚊）　キ（樹、木）
クキ（莖）　キク（聞ク）　ケ（毛）　コ（子、兒）
ココ（此處）　ケイ、コ（稽古）　アイ、コク（愛國）

今日廣播秩序

香港放送局JPHA中波周波數爲八四五KC・波長三五五M・短波九・五二五MC・波長三一・四九M・

「日間」

午後零時・開始播音・零時北京唱片・
一・音樂合奏　歌舞昇平
二・周潔唱　勞燕相思・怨情郎
零時十分北京語報告新聞・零時廿分・廣東唱片・
一・音樂合奏　醉西施
二・李飛鳳何大傻合唱　妻多夫賤（一——二段）
零時卅分廣東語報告新聞・零時四十分中國唱片・
一・音樂合奏　俠骨柔腸
二・鄧九如張鳳玲合唱　梁山伯下山（一——二段）
零時四十五分・日本唱片・一時時刻報告・日語報告新聞・一時十分日本唱片・一時廿分洋樂管絃樂演奏・一時卅分英語報告新聞・一時四十分洋樂管絃歌樂選奏・

「夜間」

六時特備中樂（北京曲）
一・音樂合奏・三寶佛・
二・一飛・桃潭合唱・武家坡（怡社伴奏）
六時廿分北京語報告新聞・六時四十分北京語評述時勢演講・音樂合奏「春風得意」・七時時刻報告・廣東唱片・
一・薛覺先上海妹合唱含笑飲砒霜（一——四段）
二・譚蘭卿唱唐宮恨（一——二段）
七時廿分廣東語報告新聞・七時四十分日語講座第二課（即原書第一課）由鮑曾麗卿女士教授・音樂合奏「漏殘」・八時轉播東京電台・九時日本唱片・九時十五分日語報告新聞・九時卅分印度唱片・九時四十五分印度語報告新聞・十時洋樂歌劇演奏・十時十分英語報告新聞・十時卅分洋樂管絃樂選曲獨唱・交響樂演奏・十一時播送完畢・

補行申請手續

復課各學校 昨晨各校一往暫停授課 學校復課須照公令申請

（中央社）本港中小學校二十家・前獲得文教課當局許可籌備復課・各情經見前訊・復課學校原定五四開課・但因手續一時未能辦竣・昨晨起・各校一律暫停授課・補行各項應辦手續・記者曾以此事向當局請詢・據謂各校復課・尚未依照設校規則第十七條辦妥申請手續・是以正式授課仍須稍待・并不能謂之暫停授課云・總督對于教育復興極爲關切・希望各校・遵照功令申請云・

公認香港日語專修學校招生廣告

因受各界熱心贊助本校繼續招生凡有各界代表及各機關介紹者指定凡有志學習日語而境況確實貧苦者經由本校董事會決定得免費入學

科別　（一）普通科（二）速成科（三）研究科
生額　（一）普通科二百名（二）速成科二百名（三）研究科一百名
性別　男女兼收
班別　規定各班教授時間如左（上午班）上午九時至十一時（下午班）下午二時至四時（夜班）下午六時至八時
學費　報名時一次繳淸中途退學者概不發還五十元紙幣照收
（普通科）一年畢業學費每月軍票五元（分上下兩學期繳納）
（速成科）六個月畢業學費每月軍票五元（全期學費須一次繳足）
（研究科）六個月畢業學費每月軍票五元（全期學費須一次繳足）
開課　隨時報名入學五月十日截止過期不收
報名　每日上午九時至下午四時報名處設在本校正門內
校址　香港荷里活道一〇九號（即前庇理羅士書院舊址）
電話　三一七八九號

昭和十七年五月　公認香港日語專修學校校長劉傳能啓

美容專家　歐陽美醫師
改造人體面貌成功　肥瘦高矮從心所欲剪本報不收診金免費指導最靚美容術包醜樣者經本醫師指導後立刻變靚經驗宏富設備週全綜合科學電療機械化改造標準美容巧奪天工士女凡患不美諸症速來就醫保證有效美麗美容指導所永樂街四十四號二樓即石氏新生醫所內
九醜遺精軟弱如蠶腰酸骨痛面黃肌瘦（男子）糖尿不育

電療肺腎針術專家　德國謝競生
電光檢驗二元剪報免費保證限日全愈
專治第一二期肺病重至第三期危症亦有挽救如屢醫無效請速前來醫務所永樂街四十四號二樓即張家寶女醫師同樓電話三零零零八
肺　肺癆咳血肺癆吐血房癆童傷久咳哮喘

預告

安樂園西菜馳名中外

爲適應新香港繁榮當中特別加意酬謝顧客起見由本月九日起一連三天凡光顧全餐一客奉送新出世餅乾（超榮確奇）一包價值一元二毛半以表微忱

上海三友藥廠出品
三友衛生藥餅
戒煙聖藥　兼治　哮喘氣逆　除痰止嗽　心胃氣痛　夜夢遺洩
總代理處　西昭和通二百六十五號四樓

國泰飯店
本店業已開幕特聘名廚精製京川閩菜各式麵點味美適口各界惠顧隨意小酌預定筵席極表歡迎
營業時間　上午十時起　下午九時止
地址　中明治通（即娛樂行七樓）
電話　七樓營業部三一九一八　五樓辦事處二六九九五

前鋒

第貳柒捌期

尖兵

澳陣軍司令棉薩將軍，對聯軍展開第二前線之主張，於極力抨擊之餘，最後要求聯軍領袖保證成立第二前線決不致作無謂犧牲時，纔能下這決心。

這一個說法，正如跟一個屢賭屢敗的賭徒，向你趕注時對他說：「你一定保證不再『輸錢』，我方肯把錢拿給你」一樣的滑稽！我想那賭徒般的聯軍司令，口頭上必定會答應；可是吃虧的是澳人，這是不可不提防的！

※※※

羅斯福政府擬施行新勞工法之計劃，一般勞工界咸認爲：不特剝削勞工戰時利益，且爲增加工作時間。這正如廣東俗語所謂：「搵笨」的事，美勞工界必不上當；今後美國的罷工風潮，必更擴大，是可斷言。

※※※

聞墨政府已將銅鑛等開採權「讓與」美國金屬公司，墨國人士看了莫不暗自流淚，而羅斯福則笑逐顏開。這就是美國人認爲以美洲人治理美洲人的門羅主義的「好結果」（？）也是羅斯福所高唱的美洲協力共存政策的「眞諦」（？）唉！公理何處去了？

懷鈴木鎮一先生

盛大源

離東京已經五年了！五年來每聽到幽幽的提琴聲從留聲機或無線電收音機中傳出來，總不禁想到鈴木鎮一先生。

鈴木先生是一位中等身材，舉動言談都十二分紳士風度的中年人。是帝國音樂學院的校長，也是日本第一流的提琴家。我不知道怎麼認識他，以後有一時期常常見到他。他的德國太太會招待過我和一位女友到他們那精緻的小洋式家庭中，吃過中村屋的西點。那是一個雨天的下午，我和那女友坐了汽車，在經堂驛附近兜來兜去足有一小時，纔在一堆樹林中尋到那精美而質樸的小洋式屋子，渾事現在想來眞有點象做夢了。

最使我遺憾的，是那時因爲懶，因爲想學別的東西，所以放棄了這機會，不會跟鈴木先生學「提琴」！鈴木先生是鼓勵過我的；但我沒有接受他的好意。現在梳梳頭髮，已經可看到幾根白的絲了，學提琴的念頭，此生只可放棄了吧！然而一聽到幽幽地象一根遊絲一樣的提琴聲搖曳而起，我總茫然自失地想到了鈴木先生！他那在頸下抱着提琴的姿勢，是我失去了一個機會，失去了一個永不可復得的機會，我眞不希望再見到他了！倘見到了更使我傷感，不早些學就是學到僅能奏些小曲也好，有誰不愛好提琴的嗎？有誰聽了提琴而不想自已也會奏一下纔好的嗎？假如有，我不信他是一個有感情的人。

今天在雨聲沙沙中，鄰室中留聲機又放出了卻依可甫斯基的Andante，這悽愴哀婉的提琴聲，逼得我幾乎下淚！我已想到了鈴木先生，離別已經五年，鈴木先生怕已記不得五年前相識這樣一個中國青年吧！他那位德國太太怕也記不得在一個雨天曾招待過一對中國的青年男女來家飲過茶了吧！但我的記憶中卻永遠映着他那慈祥嚴肅的淺黑色的音樂家的顏容。我不知他目下是否仍在苦心替世界訓練着音樂人才，是否仍住在那樹林中的精緻小洋式屋中吧。

★　★　★

梅夢詞

尤中工

女冠子 并序

辛巳春盡，聽胡菱角女士歌送春曲，聲調悲咽，似中懷有無限悽愴者。予亦爲之惘然，因賦此。

嬌歌宛轉，憑弔殘春閃斷，調酸辛，欲會蓮心苦，曲終猶有恨，春去已無痕，去處誰人識，須看柳眼昏，問乾坤。

錦纏道（自題拙稿）

磨劍十年，壯志如煙散了，枉辜負，青春年少。酸鹹苦辣皆嘗飽，落魄江湖，往事寧堪道！乍南柯夢醒，依然潦倒，且傾尊，一開懷抱，半酬時揮翰成文稿，幽情無限，付落花啼鳥。

卜算子

簾外有春風，吹拂花枝動，那禁幽香散麝蘭，惹起相思夢。漫卸舊脂痕，又染新痕重，祇爲新痕勝舊痕，遂山憐小宋。

早春怨

客餘惆悵，悄立無言，向郊原望，芳草芊緜：野花零落，更何情況。昔年同倚雕闌，有燕媚紅妝低唱。到得如今，那堪回首，淚珠泉漾！

生活漫談　三年而盡

玄圃

坐冷板凳，在沒有保障的生活裏面過一種粉筆生涯，事實上的確令人難堪的。比如說：「爲教育而教育」，那又另一種講法了。有恆產則有恆心；如果有恒產的話，就無論「爲教育而教育」，抑或「爲藝術而藝術」。只要背後有了吃飯的靠山，誰個不會說漂亮話呢！

在英國統治下的過去來講，香港教育之所以落後，民衆教育之所以不普及，以至於有些腐敗的行爲，竟然在神聖不可侵犯的教育界裏面不時地發生；其基本的因素，就是「教書的人」衣食不足。人到了衣食不足的關頭，那還有所謂「榮辱」的念頭麼！故此爲知識分子的堊體之玷。生活逼着來的，稍有人心者，都應該同情於這一羣吃粉筆灰的人物；最可惜的，曉得這個道理的就「愛莫能助」只有空自吶喊：「安得廣厦千萬間」的寒酸語；不曉得的更從而「打落水狗」，結果弄到這一羣子的爲教育而又爲吃飯的教書人無地以自容。爲了生活，逼得無可奈何，有機會的，馬上就放下粉筆走上發財途徑上去，永遠不會再回顧一下子了。沒有機會的，就實行「窮則變，變則通」的吃飯哲學，變得天衣無縫，那自然是天下太平，假如變得有些馬脚露了出來嗎？那一定給人家罵爲「斯文敗類」！至今「教育趣味」，不知從何說起了！

有位坐過冷板凳後來又放下粉筆走上發財之道的「教友」，對我翻他的古氣說，他起初對教書甚感興趣，故此，投身教育界，他又以教育爲職業，想靠這門職業混碗飯吃，怎知道大失所望，第一年用盡，第二年當盡，第三年窮盡，三年當盡，於是走到盡頭，就來一個向後轉，又向右轉，結果竟然發了大財，而「家肥屋潤」，言下揑了一把冷汗。

我希望今後東亞和平教育建設的新生之偉大，能够把昔日離開了自己教育崗位的人們拉回轉來，使大家享一享「教書之淸福」。

歷史小品　卓文君與相如之戀（下）

玲瓏

文君在屏後一時看得出神了，不知不覺之間，顯露出的色相，卻爲相如窺見了。

文君的往史，本來早就給相如曉得了的，所以特別借用了鳳求凰兩曲來挑動她的心絃！文君在屏後聽了，幾乎醉倒在地。等到酒闌席散，相如與各辭別回去，她纔獨自回到閨房；這時她的心中卻惘然若有所失。她的侍兒受了相如的收買，力代相如致殷懃之意。她感他一片情深，乃於午夜悄悄的奔到相如的寓所去。第二天天亮，便情相如離開了臨邛，雙雙的到成都去。

但，相如是家徒四壁的窮漢，在臨邛一切舉置，都是他的朋友王吉代爲張羅。而文君又是從小便嬌生慣養的千金小姐，出乎她的意外，相如是窮到這樣的境地。深悔臨走時不多帶細軟。起初因享新婚之樂，質買度日，不覺有什麼痛苦，可是日子長了，文君的首飾已盡，不免焦灼起來。長日蹙媚緊蹙，花容一日一日地憔悴。於是兩人計議，決再回臨邛去，把車馬變賣，開設一家酒店。

文君每日濃裝艶服，出現在酒店前賣酒，相如則圍上圍裙在店中洗滌杯盤，兼作雜事。這樣，很容易給卓王孫知道了他倆這事，認爲大恥，終日閉門不出。

後來他忍受不住旁人的勸勉，原諒相如的落魄，與自己女兒的情長，於是，與文君家僮百人，錢銀百萬，以及她嫁時的衣裝給她。文君得此巨欵，便和相如回返成都置家立業，立即便變成豪富。

這時恰值他的官運到來，漢武帝讀了他的「子虛賦」，大家賞識，乃請狗監蜀人楊得意介紹，認識了相如，下詔召他入都。他便和文君忍痛暫別。

相如到了長安，武帝以子虛賦是否爲他所作爲問，相如直認以後，跟着說，這不過是諸侯之事，尚未足觀，請再爲天子作「遊獵」之賦。

武帝便立命尚書給相如以紙札，作成一賦，奏上武帝，他看了更爲喜悅，便立即拜相如爲郎，常侍左右。

但相如畢竟是一個縱情的人，既得文君，這時又想聘茂陵某女兒爲妾，這事引起了文君的悲憤，乃作「白頭吟」一篇，以示與相如決絕，那詩是：

「皚如山上雪，皎若雲間月，聞君有兩意，故來相決絕。今日斗酒會，明日溝水頭，躞蹀御溝上，溝水東西流。淒淒復淒淒，嫁娶不須啼，願得一心人，白頭不相離。竹竿何嫋嫋，魚尾何簁簁，男兒重意氣，何用錢刀爲？」

相如讀了這一首詩以後，便回心轉意，終而把立妾的念頭打消了，雙雙偕老。這一段美艶的史實，雖然離開現在有了二千多年，然而留下人們印象中，卻如昨日的事一樣明顯的！（完）

日本之教育（十一）

日本是全世界教育最發達的國家。

國民學校在日本，已達學齡（滿六歲爲學齡），不論男女貧富，總依所定法令，負就學之義務，爲義務教育，國民學校教育期間係六年，現在日本國內國民學校共有二萬五千八百，國民學生數約亦達一千一百四十三萬五千，教職員亦達二十六萬一千六百，國民學校經費由中央政府，府縣及市町村等所負担，其金額中中央政府每年支出八千五百萬元，府縣市町村每年負担二萬萬九千三百萬元，即每戶負担爲十九元餘，現在日本教育普及全國，大部份國民都能讀能寫能算。現在全國民中識字者佔一百之九，十九。所謂識字運動，在日本早已不成問題。

中學校及高等女學校，每年國民學校卒業者約有二百萬，其中入中學之男生占一百分之十，又入女學校之女生亦占一百分之六，中等程度學校（商業學校，工業學校，其他實業學校在內）總數約有二萬四百三十八，其中中學校計有五百五十七，高等女學校亦有九百四十七，中學校以五年爲期間，國語（英語爲普通），外國語，國文學，漢文，歷史，地理，數學，物理，化學，法制，經濟學，技術，圖畫，體操，唱歌等爲學科。高等女學校與男子中學校相等，期間四年乃至五年。

高等學校及大學，凡欲入大學，先總要就學高等學校。高等學校之期間以七年爲原則，至第四年履修中學程度之課程，第五年以上履修高等科之課程，然現在僅有八校，從上列制度，其他高等學校均爲三年制度，中學校卒業者入學於此，共數有二十四，私立大學校亦另附設大學豫科（二年乃至三年），係與高等學校相等。

官立私立大學現已有四十五，其中東京帝國大學爲最古，又私立大學中慶應義塾，早稻田大學及京都同志社大學爲最著名。博士稱號係於大學研究科研究二年以上，提出論文，由提出大學內審查會承認所授與。

其他學校，高等程度之官立專門學校頗多如下列，高等工業學校十五，高等農業學校十，高等商業學校二，鑛山專門學校一，藥學專門學校五，音樂學校一，美術學校一等等。高等齒科醫學校一，外國語學修業年限除東京外國語學校（四年）之外，概係三年，同程度私立學校亦頗多。爲養成教員起見，另設有師範學校一百零二，高等師範學校二，教員養成所一。其他盲啞學校亦有一百四十的。

上列學校共有四萬七千六百五十，教員數達四十一萬二千三百四十四，學生總數有一千四百九十四萬八千七百九十一。近年來日本教育建設更覺進步，想必已大大超過上列數字之成績。

不可說謊

苦籽

父親低聲地對他的兒子說：「一息間舅父來接你到外婆家去。到了外婆家，如果外婆問你每餐吃甚麼餸菜？你可以這樣回答說：有魚，有肉，也有鷄。外婆問你你父親待你可好麼？你要說：好！好！好！外婆問你：你父親是否懶做工，酗酒好賭博？你要答：全沒有這樣的事，這祇不過是人家造謠，中傷爸爸罷了。如果外婆問：你父親是否常常毆打你的媽媽？你最緊要最緊要記着這樣回答：不，不！爸爸沒有打媽媽；其實是媽媽常常打爸爸罷了。」

「甚麼？爸爸！你不是昨天纔教過我對人家不可說謊的嗎！」兒子睜着天眞的眼睛，懷疑地問。

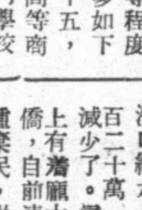

南洋華僑全貌（二）

南洋華僑特多的理由

非譯

龐大的匯款

南洋華僑每年都有巨額的金錢滙返祖國，這些滙欵，成了中國政府重要收入之一。每年達四億元以上，就是少的時候，也不下兩億元。其匯往的地點，則以其出產地廣東福建爲中心的華南。查民國廿九年三月，滙到汕頭的達五百萬（全年六千）萬廣東約百萬（全年千二百萬），海口約六十萬（全年七百二十萬）直到近年，才減少了。這在經濟上南洋華僑，自前清以來，成爲一棄民，從沒給予保護。一八六〇年北京條約訂立後，雖則名義上受到條約上的保護，但這只是一種具文，華僑還是靠其本身的活動而鞏固其地盤的。

民族意識的抬頭

到了民國成立，政府因感到華僑的實力，容許其對本國政治的發言權，而華僑所擁有的經濟巨大勢力，也漸次反映政治上，他們所具有民族意識，成爲民族運動而强烈地出現。有一個時期資助孫總理而成爲革命的擁護者，又有一個時期則爲排日運動的前驅。中國政府因有注意僑務的必要，於民國十五年，有僑務委員會的設置，開始積極對華僑的工作，而華僑對於本國的關心，也逐漸加强。

擺在面前的正路

僑胞前此有一部分惑於渝方的宣傳，或因認識不足，而盲目地追隨安戰派，這是事實。但自國府成立以來，因建國工作逐漸進展，而勢力也向着擴大的一途，與日俱進。重以大東亞戰爭爆發以還，整個僑胞第二故鄉南洋，都先後光復過來。這時，那些僑胞，自應翻然來歸，並一同從事新中國以至和大東亞共榮圈的建設。這是一條擺在面前的應走的正路。（完）

馬來的民族（四）

飛鳥譯

全盛的華僑

華僑雖則不是馬來的本來住民，然而在數量上生活的形式和共實力上，都比較他族佔着壓倒的勢力。關於他們生活力的旺盛，我們只就其在南洋全體的數量上達八百五十萬這事實，便不能不首肯。計他們在馬來半島的達二百十九萬五千餘人，比起馬來人的總數來也多出了些。這中國民族，遠在千數百年前的古昔，便進出南洋，不過其大量移住英領馬來，則是英人開發這半島那時獎勵中國勞工入境所致。現在華僑到處繁殖着，在經濟和勞動各部門有着絕對的勢力，政治也實行參預。這些華僑最多的是福建人，其次則爲廣東客家潮州瓊州人。職業則因爲了其出身的不同而不一致。爲了華僑的衆多，在英國統治時代，曾在星加坡設置華民保護局，專一處理華僑的事情。

其次於華僑人數並且在當地有勢力的，爲印度人。其數約共七十四萬九千人。他們當中，除了一部爲中小商人以外，多半爲從事樹膠園鑛山碼頭和一般羅役的苦力，在華僑印人外，還有歐洲人和馬來人的混血兒一萬八千多人，至於君臨這些民族在不久以前，還是支配階級的歐美人，只不過二萬六千五百罷了。

馬來和共榮

馬來半島，不單是個戰略的基地而已：我們能否確保其豐富的農礦業水產等資源，並保護當地的民族，使其文化向上，實爲大東亞共榮是否能舉共實所由關，我們明乎此，便可知今後應行致力的所在了。（完）

東方足球隊昨午班師回港

義賽一場二比二和警察

（中央社）東方足球隊，自去月廿一日晨出發赴澳門賽球，在澳作賽九場，經已完畢，遂於昨晨十時在澳門乘嶺南丸回程，於下午三時平安抵達本港，記者昨特至碼頭迎迓，則見該隊全體人員，精神奕奕，據該隊主事者語記者稱，該隊廿四晚，在澳復蒙當地籃球勁旅華南隊之約，作籃球友誼比賽，東方以人情難却，遂與交手，結果因該隊只得許文奎，許文榮，許兆申，張榮才，瞿永福，劉顯漢等六將應戰，雖在初戰告捷之有利地位下，仍因後來遇雨，場地濕滑，且諸將合作不佳，故又遭華南隊以五十對廿五之比數擊敗云。

又查該隊在澳最後一場，再與警察作足球義賽之役，東方因有曹秋亭患微疾，而張金海亦傷足，故實力大見削弱，幸「球王」李惠堂毅然肯爲澳門難民請命，親赴前線，領導三軍作戰，至是軍心大振，結果，以二比二與警察相持和局，因是場爲義賽，澳方球迷咸欲一看球王之丰彩，故入人數異常擠擁，收入成績相當可觀云，茲將東方是戰陣容列下：

張榮才
許兆申　鄭英權
羅偉權　宋靈聖　瞿永福
卓石金　許竟成　李惠堂　許文奎　鍾勇森

茲綜合此次東方征澳戰績，列表如後：

四月廿五日	負於警察隊	一比二
廿八日	賽和華聯隊	一比一
三十日	負於軍聯隊	一比二
五月二日	負於澳聯隊	二比六
三日	賽和警察隊	二比二
又四日籃球友賽	負於華南隊	廿五比五十

東方隊濠江遊記（六）

賴端甫撰

廿九日（星期三）

是日又多雨，幸非賽球時日，然氣候如此，不知翌日賽陸軍聯隊之役，能否依期舉行，衆以爲慮也。早茶時，曹秋亭尚精神奕奕，午食於同安俱樂部時亦了無病態，至午後，曹忽腹痛甚劇，旋且疴嘔并作，領隊者急延醫爲診治，云幸先曾打霍亂針，否則此次必成霍亂症，因又爲打針并予藥使服，疾乃減輕，幸其人體壯，疴嘔既止，即不甚有所苦，秋亭殊重責任心，診治間猶問疾已後，翌日可以賽球否，醫云必毋作劇烈運動，否則防有危險，曹之疾來也驟而退亦速，然疴嘔最易傷身，覘察之，已面白眶深，饒有病容矣。

此次東方征澳，予負宣傳全責，故對每次陣容，必須先一日詳知之，以消息交報界發表，是晚黃主任啓鑾告予，云瞿永福未痊，今曹秋亭又病，同時張榮才亦云精神不屬，明日之戰，決計休息，故所餘十一人不能不盡出，斯即由劉顯漢守門，劉福銓當左內鋒，餘一如第二戰時位置是也，予以爲雖有病者共三人，然其餘十一人俱好手，如澳門陸軍聯隊爲力本不甚强，我方此番遊澳之初次勝利可圖也，容距知翌日之事，乃有大出意料者在耶，是夕衆因明日有戰事，俱提早就寢，一宿無話也。

三十日（星期四）

晨興，宋靈聖又云晚來會被鬼擾，擾時如爲重物所壓，情形與鄭英權日前所言略同，予曾笑鄭混號玄壇，何有鬼擾，是鬼擾玄壇也，今靈仔又如此，豈眞吾人寓處果有異耶，予素持無鬼之論，且明知我國之所謂「鬼壓」，在西方醫學，則認爲睡中自壓通腦系筋絡故然，是以堅執姑妄言之姑妄聽之之旨，終不信乃眞有鬼物能擾人也。

是晨徐偉卿氏之婿章國辛爲勉勵我隊故，又請早茶於天眞茶樓，飲啖間，有烟油滿臉之相命者來招徠生意，卓石金好滑稽，與攀談，見其口角風生，井索看左掌，云決贈數語，如不靈驗，可勿與酬資也，卓見其寒酸可憐，延之坐，任其糊說亂道，并與以西洋紙五毫，李惠堂亦以食餘之點心與之食，又「印度太子」許兆申亦任其一相，夏仙好弄，亦一笑許之，相者或已腹飢難忍，急急食點心而後爲看掌相面，糊謅畢，夏仙亦予以五毫而後與予靈聖同離座去，相者獨不忍即離，急食盡餘而後離桌，另向別桌再招徠生意，江湖賣卦者乃得球員憐，豈亦有悍　相惜意義耶，五時半爲戰陸軍聯隊，之明，更衣前，兩劉（顯漢福銓）向主任問是否確用彼輩出場而後更衣，將及五時，各已戎裝待發，黃主任又忽來通告，云隊長已請得張榮才勉強出場，顯漢唯微笑復脫戎裝，遂其初服，毫無怨言，於爾足徵東方隊團結力之大矣。

五時既屆，仍由鮑德先生遺有座位之載貨汽車來載全隊赴蓮峯球場，是日觀者悉如初戰時擠擁，此殆以爲陸軍聯隊必非我隊之敵故然歟，又誰料事實適得其反，我隊乃有在仔覆舟之慘耶，按是日雙方出場球員如下：

△陸軍聯隊
蘇觀奇
鞭文達　陳利
申道士　葛都華　黑奇
小羅比　馬蘭地　加華路　小陳利　加士佳

△東方隊
張榮才
許兆申　鄭英權
羅偉權　許竟成　宋靈聖
卓石金　劉福銓　許文奎　張金海　鍾勇森

所謂陸軍聯隊者，實砲兵與葡籍警察聯隊，予統觀全局，只能許陳利爲好手，以比其去年到香港時之演出，又有進步，誠軍聯之守衞靈魂，亦進攻時之一大助力，蘇觀奇與小羅比亦佳，兩後衞無咎無譽，黑奇與小陳利平平，俱非上將，馬蘭地當內鋒，似比當左翼略好，仍嫌爲藝幼稚，加士佳即警察隊門將，今當右翼，非其所長也，謂如此軍容而能勝東方，誰其信之，然事實竟如是，是次東方乃以一比二爲彼輩所敗，眞意外事也。

平情論事，以當時上半場之演出而論，則東方前鋒線如有當年水準，必能先勝三四球之譜，蓋是日許竟成已改變作風，一力主助攻，兩翼衞又常常儘力推進，雙後衞亦能穩扎穩打，可無後顧之憂，斯正閃電式前鋒線所樂有之打法也，無如此日前鋒線因未慣合作，竟無能默契之功，機會雖多，爲許文奎與卓石金猶疑盤弄之賽法所害，在平時許卓二將固俱急傳猛衝之流，是日乃一改常態，不亦氣數使然耶，劉福銓雖賣力，然奔走上下失時，反不討好，張金海因餘衆失去默契性，亦唯有盡個人之力，鍾勇森亦失素有水準，遂形成五鋒各自爲戰之局，絕不能短傳作戰如預約，有是而欲求勝，安可得乎，然此番到澳，如昔，張榮才雖英勇，其預測力似遠不及本色，雖曾屢挽狂瀾，功不可沒，然下半場之兩失，實能脫身事外，蓋此二球，在張之平時身手論，實可從容挽救而博座上掌聲者也。

龍城出戰憲查

下午五時半在憲查球場舉行

四時半先由消防隊會戰飛鵬

對海又有小球賽

飛而生

（本報專訊）對海小型足球賽事，自旺角第三區區政所與憲兵消防隊作賽之後，對海小型足球之風，乃告恢復，以後每星期多有賽事舉行，而各小型球隊，亦紛紛復興，查對海小型球隊，除憲兵消防部，憲兵教習隊，第三區區政所，華僑四隊之外，更有克英，龍城，飛鵬，廣隆等球之組織，今日由下午四時半起，對海鹿島通憲兵教習隊運動場，又將有兩場可觀之小型足球賽事舉行，首由憲兵消防隊出戰飛鵬隊，憲兵消防隊擁有健將朱兆恆，朱德榮，郭帶，陳彪，黎兆文，胡文超等實力相當强橫，而飛鵬隊雖屬新組之師，惟其球員如梁炳坤，梁炳燊，梁炳塏等，均屬久歷戎行之士，屆時兩雄相遇，當有一場惡戰，鹿死誰手，未至最後一分鐘，實未能加以蠡測也。

在憲兵消防隊對飛鵬隊之後，下午五時半，繼由龍城體育會與憲查隊週旋，龍城隊乃糾合居於九龍城之球國健兒組織而成，球員如馮坤勝，李漢，鍾劍輝，黃熊輝，張東靈，劉永祥，趙錦富，楊彬，羅永添，鄧學餘等，俱屬一時之彥，而憲查隊亦有宿將劉茂爲助，兩軍實力，半斤八兩，屆時當有一番龍爭虎鬥，茲列龍城體育會及憲兵消防隊陣容如下：

△龍城體育會
羅永添
趙錦富　楊彬
劉永祥　鍾劍輝　李漢
張東靈　黃熊輝　馮坤勝　鄧學餘

△憲兵消防隊
張瑞良
郭帶　何榮
蕭興　朱兆垣　朱德榮　黃良
譚均甲　陳樹才　文祥　李文　陳彪